

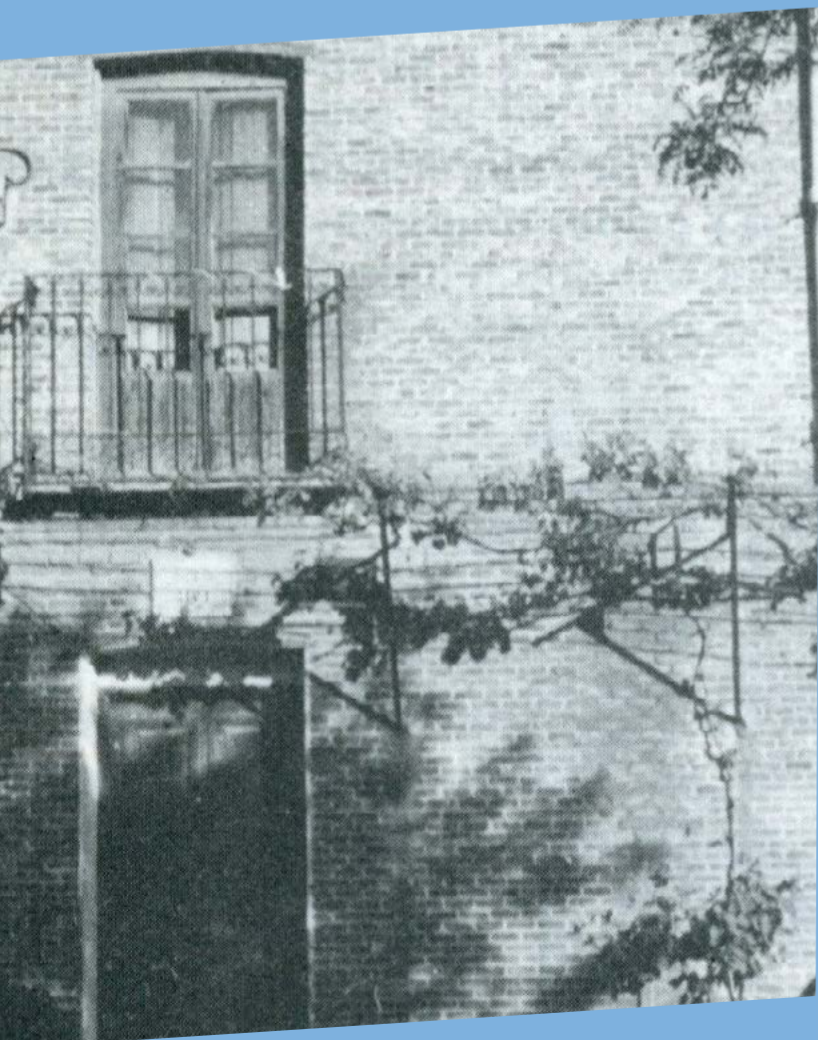

1. EL NOMBRE Y EL TERRITORIO

Moratalaz se sitúa en una altitud entre los 612 y los 708 metros según zonas, con una favorable hidrografía surcada por varios arroyos, que han dejado su nombre en el callejero, y numerosos barrancos. Las distintas teorías sobre su significado son diversas (“campo sembrado de la tribu Murat”, “campo en altura”). “Murat” puede ser el nombre de una tribu árabe, o también “morat” una palabra visigoda, adoptada por los árabes, que significa “en altura”. “Alfahs” es de origen árabe y significa “el campo”. Al carecer el territorio de una entidad administrativa propia en el pasado, las referencias documentales son esca-



Fuente: José Díaz

sas, discontinuas y es muy difícil trazar la continuidad histórica y los cambios en la propiedad. La primera referencia del nombre data de un documento de 1206 conservado en el Archivo Histórico Nacional (Morat Alfaz), que hace referencia a una escritura de compraventa otorgada por Ordoño Pérez a favor del maestro de la Orden de Calatrava, que entregaba así la cuarta parte de de las aldeas de Oto y Moratalaz, en Toledo, así como la cuarta parte de lo que tenía en Valnegral (Arroyo Abroñigal), término de Madrid, entre otras propiedades. Su nombre, por tanto, puede venir de la encomienda y aldea de Moratalaz, en el término municipal de Illescas (Toledo), donde la dehesa aún conserva ese nombre y se situaba, según referencia del Diccionario Geográfico de Pascual Madoz de 1847, la “Casa Nueva de Moratalaz”. Hay referencias desde 1425 ya como territorio dependiente de Madrid (“Dehesa de Moratalaz”, “Encomienda de Moratalaz”, “Quinta de Moratalaz”). El conjunto de estas propiedades configura la denominada “Encomienda de Moratalaz”. Entre los sitios de esta, se citan la viña y huertas de Nambroz, antiguo despoblado ubicado entre Vicálvaro y Coslada, y Valnegral (1126), una aldea madrileña asentada a orillas del mismo arroyo que lleva su nombre (Arroyo Valnegral-Abroñigal), cuyo cauce lo ocupa la actual M-30. Nuestro Moratalaz actual, cuyo nombre toma de la Encomienda, se sitúa en parte de sus terrenos.

En 1493, se cita también una dehesa de Moratalaz, ubicada entre Yeles (Toledo) y Torrejón de Velasco (Comunidad de Madrid), dedicada a herbaje y labranza, con huerta para abastecimiento propio. En un alcor dominante de la dehesa, se enclavaba la Casa-fuerte del Comendador, Moratalaz Viejo, existiendo otro edificio más al norte para ganado y aparceros denominada Moratalaz Nuevo, restaurada con elementos modernos añadidos a la traza original, situada en el Parque Lineal de Manzanares. Existe también un Moratalaz en la zona del campo de Calatrava, dentro del término de Daimiel, en la provincia de Ciudad Real, que quedó despoblado y donde aún sobreviven los restos de un torreón con ese nombre. Por ello, según José Díaz, toda esta zona podía ser “la huerta de Calatrava, del Comendador de Moratalaz”, nombre que pudo conservar del antiguo dominio de la orden, y por ello topónimo que pasaría entre generaciones para designar el lugar. Hay más referencias en el Archivo de la Villa de Madrid que hablan de esta zona como “la huerta de Calatrava”, que probarían la existencia de la misma como propiedad del comendador de Moratalaz desde principios del siglo XV hasta mediados del XVI, situándola en la margen izquierda del Arroyo Valnegral. Por tanto el nombre “dehesa de Moratalaz”, como curiosidad histórica, se encontrará en 3 provincias: Madrid, Toledo y Ciudad Real, con un origen común.

El plano militar de 1862, que recoge los campos de instrucción existentes en Madrid, menciona de nuevo Moratalaz, siendo a partir de entonces más frecuente su nombre en la prensa y en las publicaciones oficiales. Con la configuración de los ayuntamientos contemporáneos, en el siglo XIX, la mayor parte del territorio de Moratalaz ha dependido de Vicálvaro, principalmente, y de la Villa de Vallecas hasta bien entrado el siglo XX. Con la anexión, entre 1948 y 1954, de 13 municipios limítrofes de Madrid, se incorpora con ellos el territorio de nuestro distrito, que se empieza a urbanizar en 1959. En 1971, Moratalaz fue separado de Vallecas, formando, junto a Vicálvaro, el distrito número 15. Moratalaz se desgajó del anterior distrito de Moratalaz-Vicálvaro en la reestructuración de 1987, pasando a ser el número 14.

Fuentes:
Díaz Estrella, José. Historia de Moratalaz. Madrid: José Díaz, D.L. 1981
Márquez Ruiz, Ricardo. Moratalaz, de dehesa a distrito. Madrid: Tempore, D.L. 2013



Sección del plano de Facundo Cañas de 1900. Fuente: Biblioteca Tomás Navarro Tomás, CSIC

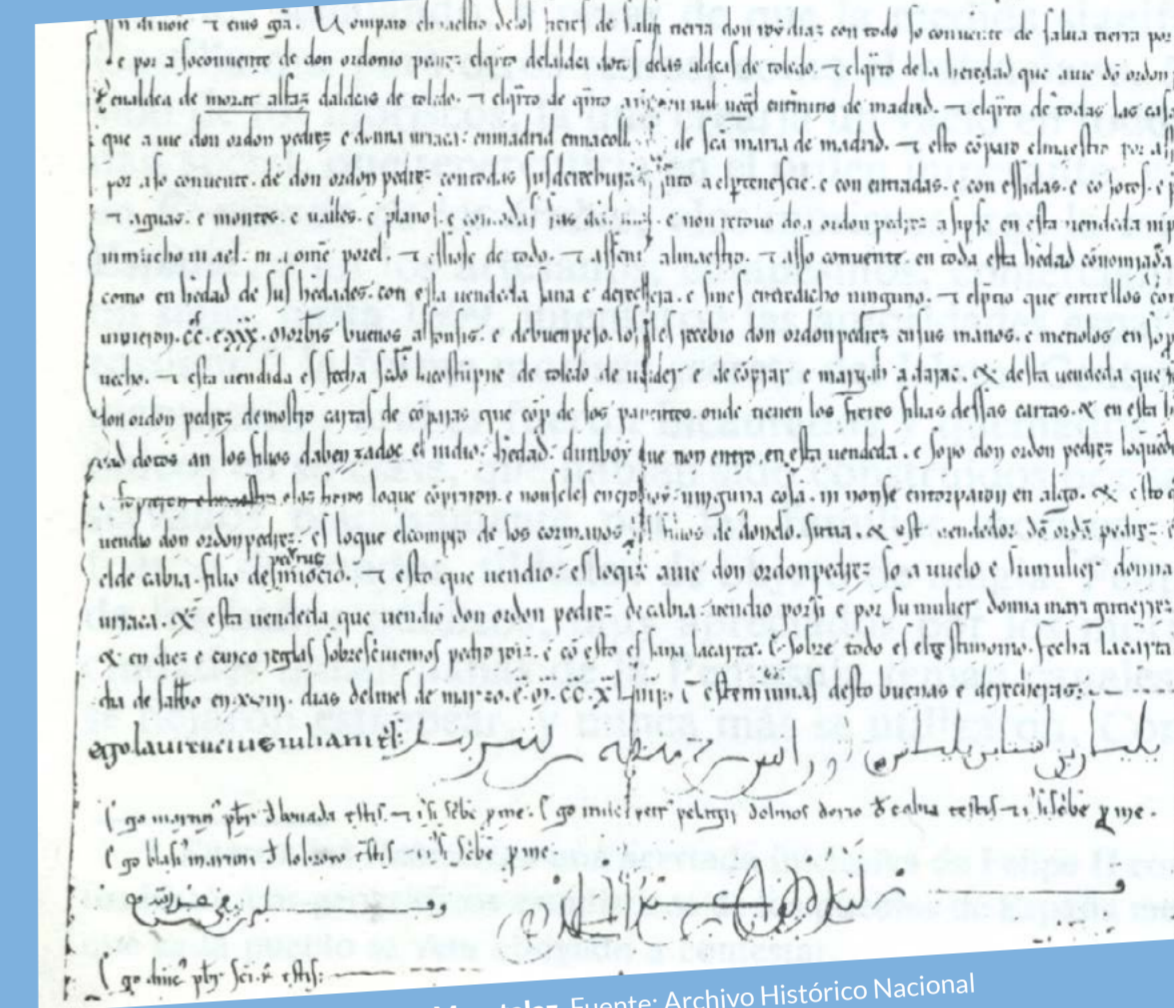

Primera mención del nombre de Moratalaz. Fuente: Archivo Histórico Nacional

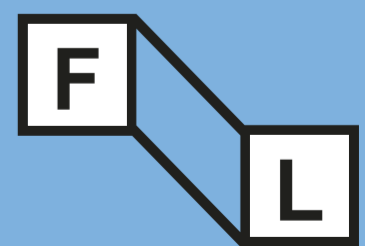

Moratalaz